

INFORME DE ACTIVIDADES DEL INSTITUTO MUNICIPAL DE LA CULTURA Y LAS ARTES DE SOLIDARIDAD

PRIMER TRIMESTRE

EJERCICIO FISCAL 2022



RENOVAMOS PARA CRECER
SOLIDARIDAD
GOBIERNO MUNICIPAL • 2021 - 2024

imCAS

INSTITUTO MUNICIPAL DE LA
CULTURA Y LAS ARTES DE SOLIDARIDAD
GOBIERNO MUNICIPAL • 2021 - 2024



ÍNDICE:

Presentación.

Introducción.

Resultados por línea de acción

PROGRAMA INSTITUCIONAL “DE CULTURA Y ARTES PARA TODOS EN SOLIDARIDAD”

Línea de acción: 1.IV.4 Organizar y realizar actividades sociales que generen inclusión, identidad y apropiación cultural en todo el municipio.

Línea de acción: 1.IV.5 Impulsar el desarrollo creativo, cultural y artístico destinado a los niños, niñas, jóvenes, adultos mediante actividades académico – culturales.

Línea de acción: 1.IV.6 Consolidar la profesionalización de los actores culturales de la comunidad con capacitación y vinculación en diferentes materias e instituciones.

Línea de acción: 1.IV.7 Organizar actividades y/o eventos sociales, culturales, recreativos, deportivos y tradicionales (usos y costumbres) para promover la convivencia familiar, la integración de los pueblos originarios y de las comunidades indígenas en el municipio.

Línea de acción: 1.IV.8 Organizar eventos culturales en el Teatro de la Ciudad.

Línea de acción: 1.IV.9 Impulsar actividades y eventos culturales, deportivos y recreativos para promover la convivencia de adultos mayores.

Línea de acción: 1.IV.10 Fomentar la creación de bandas musicales y se impulsará el desarrollo creativo, cultural y artístico de la población en general.



PRESENTACIÓN:

Honorables miembros de nuestra Junta Gobierno, tal y como lo indica nuestro Reglamento Interior del Instituto Municipal de la Cultura y las Artes de Solidaridad, Quintana Roo, y en cumplimiento a lo establecido en el Plan Municipal de Desarrollo 2021-2024 en el programa Institucional **“de Cultura y Artes para todos en Solidaridad”** Con las líneas de acción del IMCAS, comparezco como Director General del IMCAS ante ustedes con el propósito de entregar y rendir el informe de actividades que va del 1 enero al 31 de marzo del año 2022.

Entrego a ustedes, este documento que sintetiza y da cuenta precisa de los logros alcanzados en el periodo que se informa, así como del avance del programa que se registra al momento en este primer trimestre del año 2022, el cumplimiento de los objetivos, acciones y metas establecidas en nuestros documentos de planeación institucional van en estricto apego a la metodología de la gestión orientada en resultados.

El éxito alcanzado ha sido, en buena medida, por la capacidad organizativa del gobierno municipal en coordinación con las acciones conjuntas del IMCAS para garantizar el acceso de los bienes y servicios culturales a los solidarenses.

Esta Institución tiene la certeza de que la cultura es un asunto vital para el municipio y de que su impulso, promoción y difusión hacen posible una mejor convivencia entre los ciudadanos, continuaremos trabajando bajo los principios de Transparencia, Rendición de Cuentas y Orientación a Resultados (PBR) que definen y dan rumbo a nuestro quehacer como Organismo Descentralizado de la Administración Municipal, trabajar día a día en congruencia a esta orientación, nos está permitiendo superar los retos y hacer frente a desafíos importantes que presenta el panorama actual causado por el Covid-19.

Jorge Luis Borroto Alfonso
Director General del Instituto Municipal de la Cultura y las Artes de Solidaridad,
Quintana Roo.



INTRODUCCIÓN:

El objetivo principal de este informe de actividades es dar a conocer de manera clara y precisa los logros alcanzados por el Instituto Municipal de la Cultura y las Artes de Solidaridad, Quintana Roo a través de las actividades de servicios culturales realizadas en el período que se informa (enero-marzo 2022).

Se ha obtenido un alcance positivo en cuanto a las políticas de planeación y programación del “Presupuesto Basado en Resultados 2021” (PBR), lo que claramente se ve reflejado en el aumento de la participación de la sociedad en las actividades de servicios culturales.

Estos resultados han sido gracias a la oportuna y debida implementación de un programa institucional, con metas encaminadas a objetivos claros, concretos, programados en la Matriz de Indicadores de Resultados del 2022 (MIR), que junto con las 7 líneas de acción del Plan Municipal de Desarrollo (PMD 2021-2024) son el eje rector de las acciones del Instituto.

La actualización del PMD nos permitió abarcar un abanico más amplio de servicios culturales ofrecidos a la ciudadanía.



GLOSARIO:

1. **PMD:** Plan Municipal de Desarrollo.
2. **PBR:** Presupuesto Basado en Resultados.
3. **IMCAS:** Instituto Municipal de la Cultura y las Artes de Solidaridad, Quintana Roo.
4. **MIR:** Matriz de Indicadores para Resultados.
5. **IMCINE:** Instituto Mexicano de Cinematografía.
6. **EIAA:** Escuela de Iniciación a las Artes Asociadas al Instituto Nacional de Bellas Artes y Literatura.
7. **COFEPRIS:** Comisión Federal para la Protección contra Riesgos.
8. **PNEIAA:** Programa Nacional de Escuelas de Iniciación Artística.



EJE 1. Seguridad y Calidad de Vida para la Población

IV. Educación, Cultura y Recreación

Líneas de Acción

Línea de acción: 1.IV.4 Organizar y realizar actividades sociales que generen inclusión, identidad y apropiación cultural en todo el municipio.

Línea de acción: 1.IV.5 Impulsar el desarrollo creativo, cultural y artístico destinado a los niños, niñas, jóvenes, adultos mediante actividades académico – culturales.

Línea de acción: 1.IV.6 Consolidar la profesionalización de los actores culturales de la comunidad con capacitación y vinculación en diferentes materias e instituciones.

Línea de acción: 1.IV.7 Organizar actividades y/o eventos sociales, culturales, recreativos, deportivos y tradicionales (usos y costumbres) para promover la convivencia familiar, la integración de los pueblos originarios y de las comunidades indígenas en el municipio.

Línea de acción: 1.IV.8 Organizar eventos culturales en el Teatro de la Ciudad.

Línea de acción: 1.IV.9 Impulsar actividades y eventos culturales, deportivos y recreativos para promover la convivencia de adultos mayores.

Línea de acción: 1.IV.10 Fomentar la creación de bandas musicales y se impulsará el desarrollo creativo, cultural y artístico de la población en general.



PROGRAMACION CULTURAL	
Unidad Administrativa:	PORTAL CULTURAL
Línea de acción PMD:	1.IV.4 Organizar y realizar actividades sociales que generen inclusión, identidad y apropiación cultural en todo el municipio.
Periodo que se informa:	Enero – Marzo 2022

Resultados:

Durante este trimestre se realizaron 4 presentaciones con una población beneficiada de **350 personas presenciales** y con 4 artistas beneficiados.

Objetivo:

Fortalecer la identidad municipal a través de la diversidad multicultural que está presente en el municipio de igual manera acrecentar y propiciar el fomento de las bellas artes en el recinto más distintivo de Playa del Carmen como es el Portal Maya.

Objetivos particulares:

- **Creación de eventos de magnitud**
- **Eventos artísticos culturales que difundan la promoción y la educación artística**
- **Promoción y difusión del IMCAS**

Población objetivo: Niños, adolescentes y adultos

Personas beneficiadas: 350 personas

Descripción de la actividad: Eventos artísticos-culturales en el portal maya ubicado en el parque “Los fundadores” para toda la población local y al turismo que concurre el parque.

Lugar: Parque Los Fundadores

Zona: Col. Centro, Playa del Carmen, Solidaridad

Fechas: Dos domingos al mes, por cada mes.

Horario: de 19:00 a 20:00 horas.

Tiempo: una hora.

Necesidades técnicas: equipo de luz y sonido.

Necesidades sanitarias: termómetro, gel antibacterial, toallitas húmedas y cubrebocas.

Necesidades de transporte: gasolina.

Soporte gráfico:

Nota: Enero por alerta de alto contagio y cambio de semáforo no hubo actividades



FEBRERO			
Actividad	población beneficiada	Presentaciones	artistas
Portal Cultural	320	3	3

MARZO			
Actividad	población beneficiada	Presentaciones	artistas
Portal Cultural	30	1	1

Evidencia:





PROGRAMACION CULTURAL	
Unidad Administrativa:	GALA DE ARTISTAS EN SOLIDARIDAD
Línea de acción PMD:	1.IV.4 Organizar y realizar actividades sociales que generen inclusión, identidad y apropiación cultural en todo el municipio.
Periodo que se informa:	Enero – Marzo 2022

Resultados:

Durante este trimestre se realizaron 4 presentaciones con una población beneficiada de **211 personas presenciales** y con 4 artistas beneficiados.

Objetivo: Fortalecer la identidad municipal a través de la diversidad multicultural que está presente en el municipio de igual manera acrecentar y propiciar el fomento de las bellas artes los principales domos de las colonias de ya que La comunidad artística de Solidaridad es diversa y multicultural, para todos ellos habrá cabida en la gala de artistas de la Ola Cultural.

Objetivos particulares:

- Fomentar la educación artística
- Promoción y difusión de los artistas locales
- Visitar las colonias con programación cultural
- Llevar a las colonias artistas locales
- Difundir y promocionar el IMCAS
-

Población objetivo: Niños, adolescentes y adultos

Personas beneficiadas: 211 personas

Descripción de la actividad: Llevar actividades y promoción cultural a las colonias de Solidaridad, en los parque y domos de la ciudad.

Lugar: Colonia Cristo Rey y Colonia Colosio

Zona: Playa del Carmen, Solidaridad

Fechas: Dos viernes al mes, por cada mes.

Horario: de 17:00 a 20:00 horas.

Tiempo: Tres horas.

Necesidades técnicas: equipo de luz y sonido, mesas, sillas.

Necesidades sanitarias: termómetro, gel antibacterial, toallitas húmedas y cubrebocas.

Necesidades de transporte: gasolina y vehículo.

Soporte gráfico:

ENERO			
Actividad	población beneficiada	Presentaciones	artistas
Gala de artistas	326	1	3



FEBRERO			
Actividad	población beneficiada	Presentaciones	artistas
Gala de artistas	30	1	1

MARZO			
Actividad	población beneficiada	Presentaciones	artistas
Gala de artistas	130	1	1

Evidencia:



[Handwritten signature]



PROGRAMACION CULTURAL	
Unidad Administrativa:	CINE IMCAS EN SOLIDARIDAD
Línea de acción PMD:	1.IV.4 Organizar y realizar actividades sociales que generen inclusión, identidad y apropiación cultural en todo el municipio.
Periodo que se informa:	Enero – marzo 2022

Resultados:

Durante este trimestre se realizaron 2 presentaciones con una población beneficiada de **250 personas presenciales**

Objetivo:

Con el objetivo de promover espacios públicos a niños jóvenes y adultos mayores fomentando una sana convivencia, ambiente familiar y entretenimiento se da el seguimiento a el programa Cine IMCAS en Solidaridad (en tu colonia).

Objetivos particulares:

- Reactivar espacios de espacio familiar, social y cultural
- Llegar a las diferentes colonias populares con arte y cultura visual

Población objetivo: niños, adolescentes y adultos.

Personas beneficiadas: 250 personas

Descripción de la actividad: Proyectar películas de cine de arte que propicie un adecuado mensaje en la población, en espacios públicos como: domos, parques, la playa y en el Instituto Municipal de la Cultura y las Artes, propiciando impacto en los ciudadanos de todas las edades.

Lugar: Col. Nuevo Centro Urbano y Colonia Cristo Rey

Zona: Playa del Carmen, Solidaridad

Fechas: Dos viernes al mes, por cada mes.

Horario: de 18:00 a 20:00 horas.

Tiempo: Dos horas.

Necesidades técnicas: equipo de luz y sonido, mesas, sillas, pantalla inflable, proyector.

Necesidades sanitarias: termómetro, gel antibacterial, toallitas húmedas y cubrebocas.

Necesidades de transporte: gasolina y vehículo.

Soporte gráfico:

FEBRERO			
Actividad	población beneficiada	Presentaciones	artistas



Cine IMCAS en Solidaridad	150	1	0
---------------------------	-----	---	---

MARZO			
Actividad	población beneficiada	Presentaciones	artistas
Cine IMCAS en Solidaridad	100	1	0

Evidencias:





PROGRAMACION CULTURAL	
Unidad Administrativa:	rolARTE
Línea de acción PMD:	1.IV.4 Organizar y realizar actividades sociales que generen inclusión, identidad y apropiación cultural en todo el municipio.
Periodo que se informa:	Enero – marzo 2022

Resultados:

Durante este trimestre se realizaron 4 presentaciones con una población beneficiada de **300 personas presenciales** y con 5 artistas beneficiados.

Objetivo. - Ante la necesidad de fortalecer los espacios de difusión artística y crear alternativas para la población local, turistas nacionales e internacionales que disfrutan del arte y la cultura, el Instituto Municipal de la Cultura y las Artes de Solidaridad (IMCAS) busca acercar la propuesta de los creadores, en sus diferentes manifestaciones artísticas. Para dar inicio a este proyecto, se ha programado que “rolARTE” llegue a las calles 14, 16 bis, y 34 entre 5ta Av. y 10 Av. norte y a donde la comunidad nos solicite la presentación de este programa.

Objetivos particulares:

- Reactivar la actividad artística en las calles 14, 16 y 34
- Reactivar los espacios que la población necesite y donde requiera la presentación artística.
- Fomentar la educación artística
- Promoción y difusión de los artistas locales

Población objetivo: Niños, adolescentes y adultos

Descripción de la actividad: Para iniciar este proyecto, se ha programado que “rolARTE” llegue a las calles 14, 16 bis, y 34 entre 5ta Av. y 10 Av. norte y en los diferente lugares y escenarios donde sea requerido el programa.

El elenco artístico estará conformado por la comunidad artística del municipio de Solidaridad, así como maestros y artistas invitados que tendrán la oportunidad de contar con un espacio para la promoción y difusión de sus actividades artísticas.

Lugar: Calle 16 entre 5ta y 10 Av., Iglesia San Patricio e Iglesia San José.

Zona: Playa del Carmen, Solidaridad

Fechas: Dos días al mes, por cada mes.

Horario: de 19:00 a 20:00 horas.

Tiempo: Una hora.

Necesidades técnicas: equipo de sonido.

Necesidades sanitarias: termómetro, gel antibacterial, toallitas húmedas y cubrebocas.

Necesidades de transporte: gasolina y vehículo.

Soporte gráfico:



FEBRERO			
Actividad	población beneficiada	Presentaciones	artistas
Gala de artistas	30	1	1

MARZO			
Actividad	población beneficiada	Presentaciones	artistas
Gala de artistas	130	1	1

Evidencias





PROGRAMACION CULTURAL	
Unidad Administrativa:	Capacitación para profesionalización (Agentes culturales, artistas y artesanos)
Línea de acción PMD:	Línea de acción: 1.IV.6 Consolidar la profesionalización de los actores culturales de la comunidad con capacitación y vinculación en diferentes materias e instituciones.
Periodo que se informa:	Enero – marzo 2022

Resultados:

Durante este trimestre se realizaron 2 presentaciones con una población beneficiada de **30 personas presenciales** y con 2 artistas beneficiados.

Objetivo: Dotar a los maestros, artistas, artesanos, con mejoras de herramientas didácticas y de formación que contribuyan a aplicación de la pedagogía y las practicas docente en las bellas artes en los rubros de agentes culturales, artistas y artesanos del municipio de Solidaridad.

Objetivos particulares:

- Fomentar la organización de proyectos culturales
- Creación y redacción de proyectos culturales
- Profesionalización de artistas locales
- Creación de dossiers
- Ampliar los espacios laborales mediante la profesionalización de los artistas

Población objetivo: Niñas y niños menores de 10 años, padres, madres de familia, adolescentes y adultos.

Descripción de la actividad: Impartir talleres, cursos y demás actividades de profesionalización a los artistas locales en las instalaciones del IMCAS mediante convocatorias.

Lugar: Calle 16 entre 5ta y 10 Av., Iglesia San Patricio e Iglesia San José.

Zona: Playa del Carmen, Solidaridad

Fechas: Una al mes.

Horario: de 19:00 a 20:00 horas.

Tiempo: Una hora.

Necesidades técnicas: equipo de sonido.

Necesidades sanitarias: termómetro, gel antibacterial, toallitas húmedas y cubrebocas.

Necesidades de transporte: gasolina y vehículo.



Soporte gráfico:

FEBRERO			
Actividad	población beneficiada	Presentaciones	artistas
Capacitación para profesionalización (Agentes culturales, artistas y artesanos)	18	1	1

MARZO			
Actividad	población beneficiada	Presentaciones	artistas
Capacitación para profesionalización (Agentes culturales, artistas y artesanos)	12	1	1

Evidencia:





PROGRAMACION CULTURAL	
Unidad Administrativa:	Tianguis cultural-artesanal
Línea de acción PMD:	1.IV.4 Organizar y realizar actividades sociales que generen inclusión, identidad y apropiación cultural en todo el municipio
Periodo que se informa:	Enero – marzo 2022

Resultados:

Durante este trimestre se realizaron 2 tianguis con una población beneficiada de **150 personas presenciales** y con 16 artesanos beneficiados.

Objetivo: realizar actividades a través de la promoción de los artesanos de nuestra localidad, acompañado de actividades artísticas y culturales que enriquezcan dichos eventos, propiciando un vínculo entre la población y las diferentes manifestaciones artísticas y artesanales.

Objetivos particulares:

- Promoción de las distintas actividades y talleres con los que cuenta el IMCAS
- Difusión de las actividades del IMCAS
- Promover el trabajo artesanal en el municipio de Solidaridad

Población objetivo: Niñas y niños menores de 10 años, padres, madres de familia, adolescentes y adultos.

Descripción de la actividad: Visitar los distintos domos de las colonias con un tianguis cultural y artesanal en los distintos puntos del municipio.

Lugar: Distintas colonias del municipio.

Zona: Solidaridad, Quintana Roo

Fechas: Dos días al mes, por cada mes.

Horario: de 17:00 a 20:00 horas.

Tiempo: Tres horas.

Necesidades técnicas: equipo de sonido, sillas, mesas.

Necesidades sanitarias: termómetro, gel antibacterial, toallitas húmedas y cubrebocas.

Necesidades de transporte: gasolina y vehículo.

Soporte gráfico:

MARZO			
Actividad	población beneficiada	Presentaciones	artesanos
Tianguis cultural artesanal	150	2	16



Evidencias:





PROGRAMACION CULTURAL	
Unidad Administrativa:	Actividades de Vinculación Cultural
Línea de acción PMD:	1.IV.4 Organizar y realizar actividades sociales que generen inclusión, identidad y apropiación cultural en todo el municipio
Periodo que se informa:	Enero – marzo 2022

Resultados:

Durante este trimestre se realizaron 3 actividades con una población beneficiada de **200 personas presenciales** y con 1 artesanos beneficiado.

Objetivo: Proporcionar talleres, que brinden a la población herramientas para el apoyo de sus actividades artísticas y culturales, propiciando así una sinergia de trabajo entre los agentes culturales y el Instituto Municipal de la Cultura y las Artes

Objetivos particulares:

- Promover y difundir el acervo artístico y cultural de Solidaridad.
- Proporcionar a la población distintas actividades de esparcimiento cultural.
- Proporcionar a la población distintas actividades de recreación cultural.

Población objetivo: Niñas y niños menores de 10 años, padres, madres de familia, adolescentes y adultos.

Descripción de la actividad: Desarrollar distintos tipos de actividades artísticas, culturales, recreativas y de vinculación con la ciudadanía del municipio de Solidaridad.

Lugar: Distintas colonias y puntos estratégicos del municipio.

Zona: Solidaridad, Quintana Roo

Fechas: una al mes.

Horario: por definir

Tiempo: por definir.

Necesidades técnicas: logística.

Necesidades sanitarias: termómetro, gel antibacterial, toallitas húmedas y cubrebocas.

Necesidades de transporte: gasolina y vehículo.

Soporte gráfico:

MARZO			
Actividad	población beneficiada	Presentaciones	artistas
Actividades de Vinculación Cultural	150	3	1



Evidencia:





PROGRAMACION CULTURAL	
CULTURAS POPULARES	
Unidad Administrativa:	HERBOLARIA MAYA
Línea de acción PMD:	1.IV.4 Organizar y realizar actividades sociales que generen inclusión, identidad y apropiación cultural en todo el municipio
Periodo que se informa:	Enero – marzo 2022

Resultados:

Durante este trimestre se realizaron 14 talleres presenciales y se inscribieron 8 alumnos, el mes de enero no hubo actividad por la carencia de alumnos.

Objetivo: que los alumnos vayan adquiriendo los conocimientos de la vida de los árboles, arbustos, hierbas tubérculo, desde el nacimiento hasta la edad de su madurez, así como sus diferentes aromas.

Objetivos particulares:

- Dar a conocer esta alternativa de curarse a través de la herbolaria
- Enseñar a manejar la dosis adecuada por cada remedio.
- Difundir para que llegue más personas a elaborar el reme

Población objetivo: adultos y jóvenes.

Personas beneficiadas: 8

Descripción de la actividad: esta actividad se realiza en la palapa de la coordinación de culturas populares en las instalaciones del IMCAS

Lugar: calle CTM entre Av. 115 col. Nuevo Centro Urbano.

Zona: Playa del Carmen, Solidaridad

Fechas: Dos clases semanales lunes y miércoles.

Horario: de 12 a 13 hrs.

Tiempo: 1 hora por cada clase

Necesidades técnicas: tabla para picar, cuchillo, colador, parrilla eléctrica, cucharas medidoras, micro-báscula, olla, extractor de jugos, agua, jícaras.

Necesidades sanitarias: gel antibacterial, y cubrebocas.

Necesidades de transporte: cada alumno paga su pasaje.

Soporte gráfico:

El mes de enero no hubo actividades por falta de alumnos.

FEBRERO			
Actividad	población beneficiada	No. de talleres	Docentes



Historia de la herbolaria, arboles como el palo mulato, naranja agria y el táankasche' maya	8	6	2
MARZO			
Actividad	población beneficiada	No. de talleres	Docentes
Historia de la herbolaria, arboles como el palo mulato, naranja agria y el táankasche' maya	8	6	2

Evidencia:





CULTURAS POPULARES	
Unidad Administrativa:	ACTIVIDADES DE PRESERVACIÓN DE COSTUMBRES Y TRADICIONES
Línea de acción PMD:	1.IV.4 Organizar y realizar actividades sociales que generen inclusión, identidad y apropiación cultural en todo el municipio
Periodo que se informa:	Enero – marzo 2022

Durante este trimestre se realizaron 3 presentaciones con una población beneficiada de **150 personas presenciales**

Objetivo. – Difundir las culturas populares para el acercamiento de los distintos sectores de la sociedad a través de los eventos calendáricos de los pueblos originarios de México.

Objetivos particulares:

- La realización de ceremonias, rituales, usos y costumbres de la cultura maya
- Fomentar juegos tradicionales para las nuevas generaciones
- La cosmovisión de las diferentes culturas
- Enseñar la riqueza de la gastronomía de los diferentes pueblos originarios.

Población objetivo: Niños, adolescentes y adultos

Descripción de la actividad: Para llevar a cabo estos eventos se ha programado un calendario anual y lugares específicos como la plaza 28 de Julio, plaza forjadores, el monumento de los caudillos y en las instalaciones del IMCAS.

Fechas: 2 eventos de cada mes

Horario: variante.

Tiempo: de 1 a 2 horas dependiendo el evento

Necesidades técnicas: equipo de sonido, micrófonos, sillas, mesas e iluminación.

Necesidades sanitarias: termómetro, gel antibacterial, y cubrebocas.

Necesidades de transporte: gasolina y vehículo.

Soporte gráfico:

ENERO				
Actividad		población beneficiada	Presentaciones	conferencista
Xook cabañuelas	k'iin	25	1	1



FEBRERO			
Actividad	población beneficiada	Presentaciones	conferencista
21 de febrero día Internacional de las Lengua Maternas	25	1	1

MARZO			
Actividad	población beneficiada	Presentaciones	conferencista
Yáxk'iin equinoccio de primavera	150	1	5

Evidencia:





FOMENTO LITERARIO	
Unidad Administrativa:	BEBETECA
Línea de acción PMD:	1.IV.6 Consolidar la profesionalización de los actores culturales de la comunidad con capacitación y vinculación en diferentes materias e instituciones.
Periodo que se informa:	Enero – Marzo 2022

Resultados:

Durante este trimestre se realizaron 4 presentaciones con una población beneficiada de **50 personas presenciales**.

Objetivo:

Fomentar la lectura prenatal y estimulación temprana en los bebés. La Bebeteca es un servicio dirigido a niños y niñas de 0 a 5 años acompañados de un adulto. Fomentar el gusto por la lectura en los niños más pequeños y orientar a los padres y madres en la elección de los libros para sus hijos.

Objetivos particulares:

- Lectura de cuentos.
- Fomentar la tradición oral y cantos.
- Estimulación temprana en los bebés.

Población objetivo: Mujeres embarazadas, bebés, y niños de 0 a 5 años

Personas beneficiadas: 50 personas

Descripción de la actividad: las sesiones se dividen siempre en tres partes: la primera es la narración del cuento. En la segunda acercamos a los niños a los conceptos plásticos a través del dibujo. Esto es, los bebés y niños dibujan los personajes de los cuentos. Finalmente, les ofrecemos los libros adecuados a sus edades para que los vean y manipulen, a la vez que les vamos contando lo que en ellos se ve.

Lugar: Bebeteca en la Sala de lectura del IMCAS.

Zona: Ave. CTM S/N Esquina con Lote 77 Mza 2 entre Av.115 Y Av. 125, Colonia Nuevo Centro Urbano Playa del Carmen, Quintana Roo C.P. 77723

Fechas: Todos los miércoles de año 2022.

Horario: de 10:00 a 12:00 horas y de 16:00 a 17:00 horas.

Tiempo: Dos horas en la mañana y una hora por la tarde.

Necesidades técnicas: ninguno.

Necesidades sanitarias: termómetro, gel antimaterial, toallitas húmedas y cubrebocas.

Necesidades de transporte: ninguno.

Soporte gráfico:

Nota: Enero y febrero por alerta de alto contagio y cambio de semáforo no hubo actividades, pero se generaron videos de cuentacuentos para Facebook.



MARZO			
Actividad	Población beneficiada	Presentaciones	Artistas y agentes culturales
Bebeteca	50	4	0

Evidencia:





FOMENTO LITERARIO	
Unidad Administrativa:	EVENTOS DE FOMENTO LITERARIO
Línea de acción PMD:	1.IV.6 Consolidar la profesionalización de los actores culturales de la comunidad con capacitación y vinculación en diferentes materias e instituciones.
Periodo que se informa:	Enero – marzo 2022

Resultados:

Durante este trimestre se realizaron 2 eventos con una población beneficiada de **274 personas presenciales** y con 22 artistas y agentes culturales beneficiados.

Objetivo: Generar eventos de fomento a la lectura con diferentes actividades, donde pueden ser espectadores y también puedan ser participantes, logrando aprendizaje, creando y compartiendo el gusto por la lectura.

Objetivos particulares:

- Fomentar la lectura en el municipio de Solidaridad
- Promoción de agentes culturales que fomenten la lectura
- Crear experiencias que permitan el acercamiento a los libros, la lectura y la tradición oral.
- Fomentar la inclusión en las actividades lectoras.
- Difundir y promocionar los programas del IMCAS

Población objetivo: niños, adolescentes y adultos.

Personas beneficiadas: 274 personas

Descripción de la actividad: Realizar experiencia que permitan a la ciudadanía propiciar el acercamiento a la lectura, compartir conocimiento y creación literaria, primordialmente a grupos vulnerables, dando espacio para la inclusión como la lectura braille y en lenguas maternas.

Lugar: Sala de lectura Galería y Foro del IMCAS.

Zona: Ave. CTM S/N Esquina con Lote 77 Mza 2 entre Av.115 Y Av. 125, Colonia Nuevo Centro Urbano Playa del Carmen, Quintana Roo C.P. 77723 y zonas de la ola cultural.

Fechas: un evento por mes, con jornada de actividades de todo el día.

Horario: de 10:00 a 20:00 horas.

Tiempo: 10 horas.

Necesidades técnicas: equipo de luz y sonido, mesas, sillas.

Necesidades sanitarias: termómetro, gel antimaterial, toallitas húmedas y cubrebocas.

Necesidades de transporte: gasolina y vehículo.

Soporte gráfico:



ENERO			
Actividad	Población beneficiada	Presentaciones	Artistas y agentes culturales
Hoy veo con el corazón. Lectoescritura en Braille	74	11	2

FEBRERO			
Actividad	Población beneficiada	Presentaciones	Artistas y agentes culturales
Gala de artistas	200	40	20

MARZO			
Actividad	Población beneficiada	Presentaciones	Artistas y agentes culturales
Fomento literario en Ola cultural	50	2	0

Evidencias:



[Handwritten signature]



[Handwritten signature]



FOMENTO LITERARIO	
Unidad Administrativa:	LIBROS CAMINANTES
Línea de acción PMD:	1.IV.6 Consolidar la profesionalización de los actores culturales de la comunidad con capacitación y vinculación en diferentes materias e instituciones.
Periodo que se informa:	Enero – Marzo 2022

Resultados:

Durante este trimestre se realizaron 6 donaciones de ciudadanos para el acervo de la sala de lectura libros población beneficiada de **15 personas presenciales**

Objetivo:

Con el objetivo de promover el intercambio de libros entre jóvenes y adultos mayores fomentamos el trueque y donación de libros para generar un acervo en la sala de lectura, también activar la lectura del hogar si gasto alguno para el lector.

Objetivos particulares:

- Reactivar la lectura en el hogar, intercambio de libros y donación de ellos.
- Crear un acervo para la sala de lectura.

Población objetivo: niños, adolescentes y adultos.

Personas beneficiadas: 15 personas

Descripción de la actividad: Fomentar el intercambio de libros y donaciones para activar la lectura en los hogares sin necesidad de generar un gasto económico para las familias.

Lugar: Ave. CTM S/N Esquina con Lote 77 Mza 2 entre Av.115 Y Av. 125, Colonia Nuevo Centro Urbano Playa del Carmen, Quintana Roo C.P. 77723

Zona: Sala de lectura del IMCAS.

Fechas: todos los viernes del año 2022.

Horario: de 12:00 a 13:00 horas y de 16:00 a 17:00 horas.

Tiempo: una hora en la mañana y una hora en la tarde.

Necesidades técnicas: mesas, sillas y libros.

Necesidades sanitarias: termómetro, gel antimaterial, toallitas húmedas y cubrebocas.

Necesidades de transporte: gasolina y vehículo.

Soporte gráfico:

Nota: Se está generando el acervo de libros en el mes de enero, febrero y marzo, el intercambio de libros por cuestiones de sanidad se detuvo en estos meses para evento masivo.

Soporte gráfico:



ENERO			
Actividad	Población beneficiada	Presentaciones	Artistas y agentes culturales
Libros caminantes, donaciones de libros por solidarenses.	5	0	0

FEBRERO			
Actividad	Población beneficiada	Presentaciones	Artistas y agentes culturales
Libros caminantes, donaciones de INALI y Agentes culturales.	10	0	2

Evidencia



[Handwritten signature]

[Handwritten signature]



FOMENTO LITERARIO	
Unidad Administrativa:	LECTURA SENSITIVA
Línea de acción PMD:	1.IV.6 Consolidar la profesionalización de los actores culturales de la comunidad con capacitación y vinculación en diferentes materias e instituciones.
Periodo que se informa:	Enero – marzo 2022

Resultados:

Durante este trimestre se realizaron 2 presentaciones con una población beneficiada de **10 personas presenciales** y con 0 artistas o agentes culturales beneficiados.

Objetivo. - La finalidad del programa es promover, dar acceso e impulsar actividades que además de la lectura propia, tengan una estimulación sensorial. Además de inclusión.

Las actividades que lo componen son:

Acervo Braille, libros didácticos, ajedrez (lectura y estrategia), circulo de lectura

Objetivos particulares:

- Fomentar la lectura y estrategia del ajedrez
- Fomentar la lectura en Braille.
- Crear círculos de lectura.
- Fomentar la lectura de libros didácticos.

Población objetivo: Niños, adolescentes y adultos

Descripción de la actividad: Las actividades que lo componen son:

Acervo Braille: Se pone a disposición libros en el sistema Braille y actividades para comprender el funcionamiento de la lectoescritura Braille.

Libros didácticos: El acervo bibliotecario cuenta con libros con características únicas que se valen de herramientas didácticas como: juegos, texturas, memorización y desarrollo de habilidades cognitivas.

Ajedrez, lectura y estrategia: Actividad que combina la lectura de materiales bibliográficos que presentan: estrategias, jugadas, historia y referencias útiles. Con el Juego de tablero, que complementa y profundiza la comprensión del ajedrez.

Circulo de lectura: Los círculos de lectura es una actividad que permite la interacción entre lectores, para enriquecer la experiencia literaria, crea un vínculo intergeneracional y de distintos aspectos sociales, promoviendo la cohesión entre los participantes

Lugar: Ave. CTM S/N Esquina con Lote 77 Mza 2 entre Av.115 Y Av. 125, Colonia Nuevo Centro Urbano Playa del Carmen, Quintana Roo C.P. 77723

Zona: Sala de lectura del IMCAS.

Fechas: Todos los martes del año 2022.

Horario: de 11:00 a 12:00 y de 16:00 a 17:00 horas.

Tiempo: Una hora en la mañana y una hora en la tarde.



Necesidades técnicas: Acervo de libros, material didáctico, material de ajedrez, mesas y sillas.

Necesidades sanitarias: termómetro, gel antibacterial, toallitas húmedas y cubrebocas.

Necesidades de transporte: gasolina y vehículo.

Soporte gráfico:

Nota: Enero y febrero por alerta de alto contagio y cambio de semáforo no hubo actividades.

MARZO			
Actividad	población beneficiada	Presentaciones	artistas
Lectura Braille	20	3	0

Evidencia:

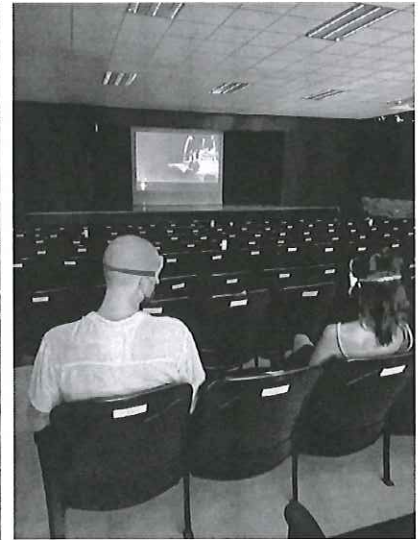
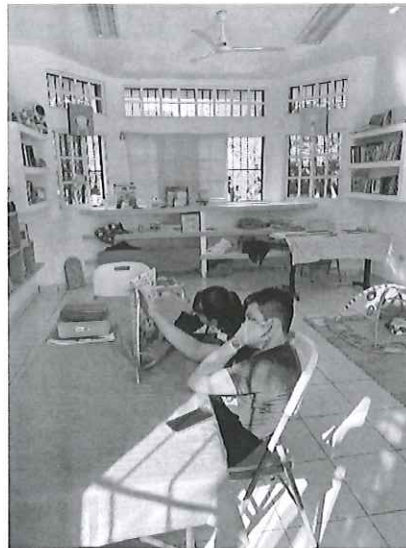



FOMENTO LITERARIO	
	CUENTACUENTOS MÁGICO
Línea de acción PMD:	1.IV.6 Consolidar la profesionalización de los actores culturales de la comunidad con capacitación y vinculación en diferentes materias e instituciones.
Periodo que se informa:	Enero – marzo 2022

Resultados:

Durante este trimestre se realizaron 2 presentaciones con una población beneficiada de **9 personas presenciales** y con 0 artistas beneficiados.

Objetivo: Fomentar mediante el cuentacuentos, narrativa oral y teatro guiñol el acercamiento a la lectura en los niños.

Objetivos particulares:

- Fomentar la creación de títeres guiñol.
- Fomentar la lectura mediante el teatro guiñol.
- Fomentar mediante el cuentacuentos y la narrativa oral la lectura.

Población objetivo: Niñas y niños menores de 12 años, padres, madres de familia, adolescentes y adultos.

Descripción de la actividad: Crear títeres guiñol y generar presentaciones en la sala de lectura del IMCAS y bibliotecas, también presentarse en espacios que propicien el cuentacuentos y el teatro guiñol.

Lugar: Ave. CTM S/N Esquina con Lote 77 Mza 2 entre Av.115 Y Av. 125, Colonia Nuevo Centro Urbano Playa del Carmen, Quintana Roo C.P. 77723

Zona: Sala de lectura del IMCAS.

Fechas: Todos los jueves del año 2022

Horario: de 11:00 a 12:00 horas.

Tiempo: Una hora.

Necesidades técnicas: equipo de sonido, teatro guiñol, mesas y sillas, bocina y micrófono.

Necesidades sanitarias: termómetro, gel antibacterial, toallitas húmedas y cubrebocas.

Necesidades de transporte: gasolina y vehículo.

Soporte gráfico:

Nota: Enero y febrero por alerta de alto contagio y cambio de semáforo no hubo actividades.



MARZO			
Actividad	población beneficiada	Presentaciones	artistas
Cuentacuentos Mágico	9	2	0

Evidencia:





Subdirección Fomento Y Educación Artística	
Unidad Administrativa:	COORDINADOR DE TALLERES
Línea de acción PMD:	1.IV.5 Impulsar el desarrollo creativo, cultural y artístico destinado a los niños, niñas, jóvenes, adultos mediante actividades académico – culturales.
Periodo que se informa:	Del: 01 de enero al: 31 de marzo de 2022.

Objetivo de Proyecto/Actividad:

Ofrecer a niños una opción educativa sistematizada y escolarizada, con base a programas académicos que contemplan los diferentes ámbitos de formación de las disciplinas artísticas y permiten lograr una preparación integral para expresarse a través de sus lenguajes, valorar la calidad estética de sus manifestaciones, y desarrollar la sensibilidad y la creatividad, así como del sentido de pertenencia y compromiso social.

Actividades Realizadas y Resultados Obtenidos:

Durante este periodo se desarrollaron los diferentes talleres de manera presencial teniendo un avance de 420 horas de clases impartidas respecto a lo proyectado en el “*plan anual*” de trabajo.

Población objetivo: Niños, jóvenes, adultos y adultos mayores entre 4 y 70 años, que viven en las diferentes colonias del municipio de solidaridad.

Actividad y Personas Beneficiadas: **INSCRIPCIONES PARA TALLERES**, la cual se lleva a cabo los primeros 7 días hábiles, contando al día de hoy con 234 personas beneficiadas, con este programa.

Ejemplo de tabla para población atendida:

Talleres Programados 2022	Clases programadas 2022	Clases Impartidas 1er. Trimestre 2022	Avances 2022
18	1,471	420	28.6%

Población Atendida *Actividad/Colonia/Fecha*												
(Actividad/ colonia/ fecha/etc)	0 – 5 años		6 -11 años		12 – 17 años		18 – 29 años		30 – 59 años		60 en adelante	
	Mujer	Hombre	Mujer	Hombre	Mujer	Hombre	Mujer	Hombre	Mujer	Hombre	Mujer	Hombre
Impartición de Clases 1er. Trimestre 2022	19	1	68	20	40	11	15	4	17	9	28	2

Actualmente trabajamos con un cupo máximo de 15 alumnos por taller, respetando la sana distancia y todos los protocolos sanitarios emitidos por la Secretaria de Salud.

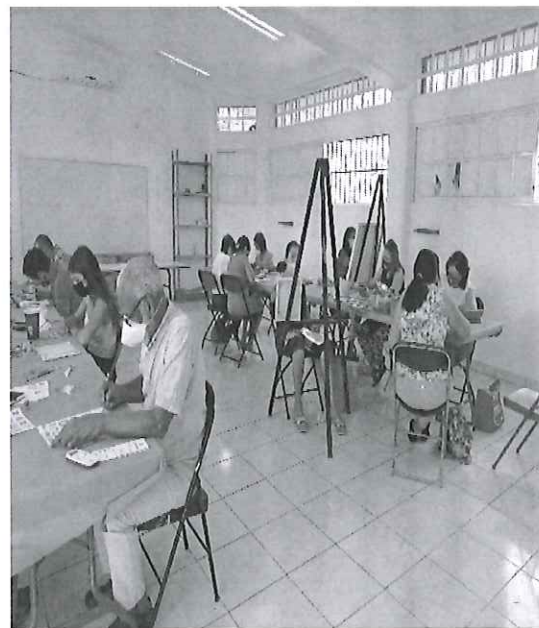



[Handwritten signature]

[Handwritten arrow pointing right]



“ESCUELA DE INICIACIÓN ARTÍSTICA ASOCIADA AL INBAL”	
Unidad Administrativa:	Subdirección Fomento Y Educación Artística
Línea de acción PMD:	1.IV.5 Impulsar el desarrollo creativo, cultural y artístico destinado a los niños, niñas, jóvenes, adultos mediante actividades académico – culturales.
Periodo que se informa:	Del: 01 de enero al: 31 de marzo de 2022.

Objetivo de Proyecto/Actividad: Ofrecer a niños una opción educativa sistematizada y escolarizada, con base a programas académicos que contemplan los diferentes ámbitos de formación de las disciplinas artísticas y permiten lograr una preparación integral para expresarse a través de sus lenguajes, valorar la calidad estética de sus manifestaciones, y desarrollar la sensibilidad y la creatividad, así como del sentido de pertenencia y compromiso social.

Actividades Realizadas y Resultados Obtenidos:

Las actividades del semestre en curso y posterior a vacaciones del mes de diciembre se reanudaron por disposición oficial de forma virtual debido al rebrote de COVID-19, iniciando actividades en esta modalidad a partir del día 10 de enero, se trabajaron tres semanas de forma intensa bajo esta modalidad y el día 31 de enero se reanudaron las actividades presenciales, apegándonos a los avisos y disposiciones oficiales en materia de educación y actividades culturales, el semestre en curso concluye de forma exitosa el día 11 de febrero.

La actividad de Docentes del 14 al 25 de febrero fue de apoyo para la realización de exámenes de colocación a los alumnos de nuevo ingreso que se incorporaron al 2° semestre de la Disciplina elegida por cada uno de ellos, de esta manera se reforzó nuestra matrícula que se vio afectada por el regreso a clases virtuales, donde casi un 30% de la matrícula registrada ya no asistió.

Otra exitosa actividad que se realizó durante este período fue el Taller de Teatro Musical para jóvenes (20 horas), abierto para público en general donde más de 10 artistas jóvenes nos deleitaron con fragmentos de obras como Anita la huerfanita y Hairspray, dirigidos por la Maestra Viridiana Escobedo de la Universidad de Guadalajara. (se muestra evidencia fotográfica de proceso y cierre).

Se trabajó de manera intensa a partir del 15 de enero en la convocatoria para 2° semestre (publicación en FB) recibiendo a los aspirantes con exámenes y entrevistas de colocación durante las 2 semanas posterior al cierre de semestre (14 al 25 de febrero), dando como resultado 50 aspirantes aceptados para nuestras Disciplinas: Teatro, Danza, Música y Artes Plásticas y Visuales.

El nuevo semestre (par) dio inicio de forma presencial el día 28 de febrero aplicando nuestros protocolos sanitarios y de seguridad para nuestro alumnado, chequeo de temperatura al ingreso a la Escuela (alumnos, docentes, personal de limpieza, invitados externos), aplicación de gel antibacterial, etc. teniendo un aforo exitoso con mucha felicidad por parte de los estudiantes por reanudar clases de forma presencial. Las clases hasta la fecha continúan en esta modalidad. (Se muestra evidencia fotográfica de inicio de actividades).



Como actividad alterna y de inicio a las actividades en este nuevo semestre se participó a invitación de la Asociación Civil Flora Fauna y Cultura, en la inauguración del Parque la Ceiba el día 19 de Marzo con un programa diverso donde se dieron cita nuestros Talleres de Formación y Producción EIAA-INBAL de Danza Mexicana y Danza Contemporánea, compartiendo talento a público de nuestra comunidad Playense. También y con especial agradecimiento a la compañía Teatral CREARES por donar una función de su tan éxitos obra “El Bardo” donde asistieron nuestros alumnos de la EIAA categoría juvenil, realizada este mismo día 19 de marzo en el Foro del Centro Cultural. (Se muestra evidencia fotográfica de ambos eventos) Se realiza un trabajo especial el día 24 de marzo con nuestros alumnos de la Disciplina de Artes Plásticas Visuales en la Galería del Centro Cultural en alianza con las artistas de la 7ª Exposición de Arte Contemporáneo, dando un recorrido didáctico a sus obras e interactuando con los alumnos de esta Disciplina, agradecimiento especial a la Maestra Juanita Zarur. (Se muestra evidencia fotográfica de la actividad).

ANÁLISIS DE POBLACIÓN

Tabla de análisis de población atendida con la EIAA. Nota: Los rangos de edad NO son modificables. Evidencias:

Población Atendida *Actividad/Colonia/Fecha*												
(Actividad/ colonia/ fecha/etc.)	0 – 5 años		6 -11 años		12 – 17 años		18 – 29 años		30 – 59 años		60 en adelante	
	Mujer	Hombre	Mujer	Hombre	Mujer	Hombre	Mujer	Hombre	Mujer	Hombre	Mujer	Hombre
Alumnos			51	31	35	16						

Evidencias:



[Handwritten signature]

[Handwritten signature]



RENOVAMOS PARA CRECER
SOLIDARIDAD

imcas

INSTITUTO MUNICIPAL DE LA
CULTURA Y LAS ARTES DE SOLIDARIDAD
GOBIERNO MUNICIPAL • 2021 - 2024

REGRESO A CLASES PRESENCIALES SEMESTRE PAR



**PARTICIPACIÓN TFYP D. CONTEMPORÁNEA Y DANZA MEXICANA
REPARTURA PARQUE LA CEIBA**

CARTELERA
Repertorio y 14º aniversario
de Parque La Ceiba
Sábado 19 de Marzo

Únete latib
al movimiento

Hora	Actividad	Espacio
20:00 h	Desempeño "Viva Palau" Por EICW-Ceiba	Fase al árbol
Sábado 19 de marzo		
8:00 h	Acto proclinatorio de inauguración	Fase al árbol
8:00 a 17:00 h	Exhibición de Baile "El color de la noche en México"	Bambuco
8:00 h	Idolo de Lucho Vigilante Por Casa Infantil	Salón Sol
10:00 a 17:00 h	Exposición "Mujeres líderes ambientales" Por Flora, Flora y Cultura de Plumas A.C.	Bambuco
10:00 a 18:30 h	Salón "La Mujer de la Ceiba" Por Flora, Flora y Cultura de Plumas A.C.	Salón Sol
10:00 a 18:00 h	Intercambio de libros Por Libros Libres	Española Cultural
13:00 h	Comedia de Casita Por Andino y comunidad	Fase al árbol
13:30 h	Fábula "Sobrevive por una noche sola" "Como diseñar objetos de acción social" Por EICW / Ana Helena Parfitt	Salón Sol
13:30 h	Danza Politécnica por AICM	Fase al árbol
14:00 a 15 h	Biblioteca Ambiental "Nuestro Río" Por Libros Libres	Española Cultural
14:00 h	Las mujeres en la palma (Programa) Por Escuela Española	Fase al árbol
15:00 h	Danza salsa Por Andino	Fase al árbol
15:30 h	Presentación de La Olla Por Ana Castellanos	Fase al árbol
15:40 h	Danza Contemporánea Por Escuela Municipal de Iniciación Artística	Fase al árbol
16:00 h	Danza Folclórica Por Escuela Municipal de Iniciación Artística	Fase al árbol
16:30 h	Maria Leticia Riega / Música mexicana	Fase al árbol
16:45 h	Mary Chan / Música mexicana	Fase al árbol
17:00 h	Mateada por Parque La Ceiba	Fase al árbol
17:30 h	20 Votos / Actos Ceremonia	Fase al árbol

¡TRAJE TU TERMO,
PLATO Y CUBREBOCAS!

ESCUELA MUNICIPAL DE INICIACIÓN ARTÍSTICA
PLAYA DEL C...

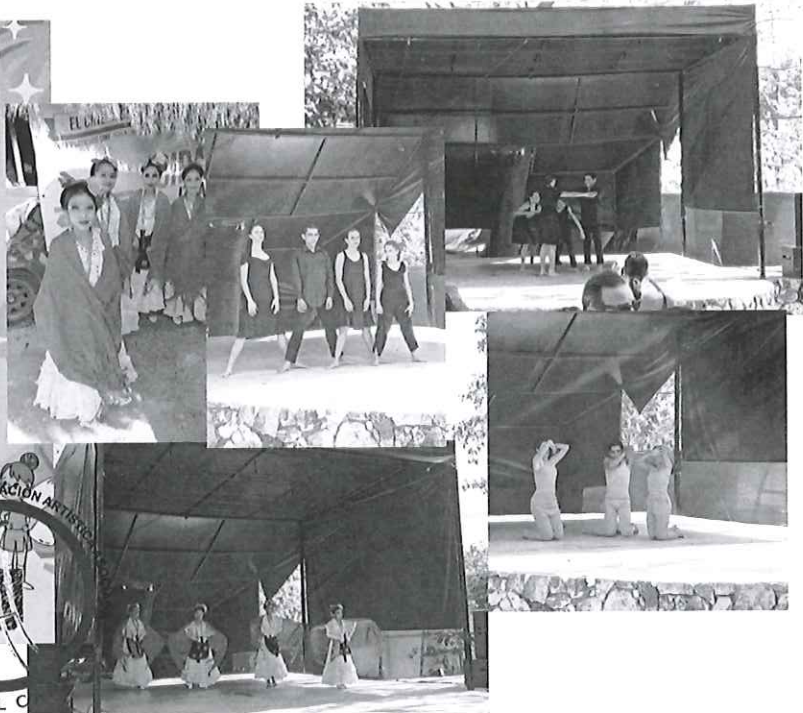

[Handwritten signature]

[Handwritten arrow pointing down]



"ORQUESTA SINFÓNICA INFANTIL Y JUVENIL DE PLAYA DEL CARMEN"	
Unidad Administrativa:	Subdirección de Fomento y Educación Artística.
Línea de acción PMD:	5.- Impulsar el desarrollo creativo, cultural y artístico destinado a los niños, niñas, jóvenes, adultos mediante actividades académico-culturales.
Fecha de Elaboración	1 de enero 31 de marzo de 2022

General

Es un programa mediante el cual el gobierno municipal brinda a niños y jóvenes, los conocimientos teóricos y prácticos para su formación artística, que les permita desarrollar habilidades para la producción y expresión artística- musical, al tiempo de fortalecer su crecimiento como individuos en un ambiente cultural, de convivencia y de integración comunitaria.

Específicos

- Generar conocimiento teórico de los elementos básicos estructurales de las disciplinas artístico-musicales.
- Brindar conocimiento para el desarrollo técnico de los elementos básicos estructurales de las disciplinas artístico musicales.
- Estimular la capacidad de expresión creativa de los integrantes.
- Fomentar el trabajo en equipo para lograr una mejor integración

Descripción del Proyecto /Actividad:

El programa consta de la impartición de cuatro materias: solfeo, teoría, apreciación musical y técnica instrumental, esta última se divide en ensayos por secciones y tutti. Mediante estos estudios se busca que los alumnos adquieran los conocimientos necesarios para el manejo conceptos y técnicas musicales.

El modelo de enseñanza contempla la sensibilización musical y el conocimiento teórico-práctico; la limpieza, cuidado conservación y afinación de instrumentos; así como la disciplina y el trabajo en equipo. Esto, considerando que todo proceso formativo requiere de conocimiento teórico, mediante el cual se accede a la comprensión, apreciación y aplicación de los elementos estructurales de las disciplinas artísticas musicales.

El enfoque pedagógico está estructurado con base en competencias, las cuales se asumen como posibilidad para la formación integral de niños y jóvenes que les permitan descubrir y realizar procesos creativos que contribuyan a generar una identidad propia, así como el establecimiento de relaciones afectivas, estimulen el despertar de los sentidos, el descubrimiento de intereses, así como el desarrollo de actitudes, aptitudes, destrezas y habilidades.



La Orquesta Sinfónica cuenta con alrededor de 76 alumnos inscritos por semestre, distribuidos entre las enseñanzas de los diferentes instrumentos, de los cuales aproximadamente 60 alumnos participan en los conciertos de la Orquesta, mientras que los demás se encuentran en una etapa de preparación, estos alumnos lograron participar en su primer concierto en la “Temporada de Invierno”.

Cuenta con 8 maestros en las especialidades de Viento Madera, flauta, viento metal, percusión, violín, viola, violonchelo y contrabajo.

Actividades Realizadas y Resultados Obtenidos:

Dentro de los logros obtenidos en los meses que incluye este reporte. Se retomaron los conciertos de solistas de manera presencial en el mes de febrero. Estos Conciertos se realizan una vez al mes, donde los alumnos interpretan obras importantes dentro del repertorio de su especialidad de manera individual y en pequeños formatos. Ya contamos con el 100 % de la matrícula que no estaba asistiendo por pandemia. Se comenzó la Temporada de Primavera con Concierto didáctico en el Programa de la Orquesta Sinfónica “La Sinfónica en tu escuela” comenzando en el Plantel Cecyte 1 de esta Ciudad el día 29 de Marzo en las Instalaciones de la escuela.

Concierto en el Foro del Instituto de la Cultura y las Artes de Solidaridad el día 30 de Marzo a las 18:00 horas. Concierto de Gala el 31 de Marzo a las 19:00 horas en el Teatro de la Ciudad.

Concierto de Gala el 31 de Marzo a las 19:00 horas en el Teatro de la Ciudad.

Población Atendida *Actividad/Colonia/Fecha*												
(Actividad/ colonia/ fecha/etc.)	0 – 5 años		6 -11 años		12 – 17 años		18 – 29 años		30 – 59 años		60 en adelante	
	Mujer	Hombre	Mujer	Hombre	Mujer	Hombre	Mujer	Hombre	Mujer	Hombre	Mujer	Hombre
Concierto de Solistas, 26 de Febrero de 2022 en Foro del Instituto de Cultura a las 17:00 horas												
Concierto Didáctico “La Sinfónica en tu escuela” en el Colegio Cecyte 1 el día 29 de Marzo de 2022 a las 16:00 horas												
Concierto en el Foro del Instituto de Cultura el día 30 de Marzo a las 18:00 horas												
Concierto de Gala en el Teatro de la Ciudad de Playa del Carmen el día 31 de Marzo de 2022												



Evidencias:





TEATRO DE LA CIUDAD	
Unidad Administrativa:	TEATRO DE LA CIUDAD
Línea de acción PMD:	1.IV.4 Organizar y realizar actividades sociales que generen inclusión, identidad y apropiación cultural en todo el municipio.
Periodo que se informa:	Del: 01 de enero a 31 de marzo de 2022

Objetivo de Proyecto/Actividad: Fomentar, preservar y difundir la cultura en sus diferentes manifestaciones mediante la realización de eventos dirigidos a todo tipo de público con las diferentes disciplinas del arte a través del instituto municipal de la cultura y las artes de solidaridad.

Descripción del Proyecto /Actividad: Programa dirigido al público en general, con eventos programados semanalmente los días domingo y entre semana con actividades gratuitas, con las diferentes disciplinas del arte, incrementando así la difusión de la cultura y las artes en el Municipio de Solidaridad, y dar a conocer a los artistas locales de manera gratuita a la ciudadanía.

Actividades Realizadas y Resultados Obtenidos: Cabe señalar que debido al alza en el pico de contagios de la pandemia por Covid19, fue necesario hacer una pausa en las actividades durante el mes de enero, retomando actividades en febrero

INFORME TRIMESTRAL DE TRABAJO / AÑO 2022			
PERIODO QUE SE INFORMA: ENERO A MARZO DE 2022			
Fecha de realización de la actividad	Nombre de la actividad	Población atendida	Observaciones
6 de febrero	Callejoneada Cultural Familiar	300 personas	

[Handwritten signature]

[Handwritten mark]



13 de febrero	Callejoneada Cultural Familiar	350 personas	
20 de febrero	Callejoneada Cultural Familiar	400 personas	
27 de febrero	Callejoneada Cultural Familiar	380 personas	
3 de marzo	Concierto de Funk con el grupo SoFank	400 personas	
4 de marzo	Presentación obra "Cuentos de Boca en Boca"	500 personas	
6 de marzo	Callejoneada Cultural Familiar	400 personas	
13 de marzo	Callejoneada Cultural Familiar	350 personas	
20 de marzo	Proyección de la Película "Hotel" de Alejandro Marcovich	400 personas	
20 de marzo	Callejoneada Cultural Familiar	300 personas	
31 de marzo	Concierto de la Orquesta Sinfónica	700 personas	



	<p>Infantil y Juvenil de Playa del Carmen</p>	
--	---	--

Nota: No tenemos como tal un rango de edad debido a que nuestros eventos del Teatro de la Ciudad son abiertos a todo público en general, es decir no tenemos una clasificación para los eventos, asisten desde niños de 3 años a adultos mayores de 65 años y únicamente se realiza un conteo de personas en general, sin clasificación de edades.

EVIDENCIAS:

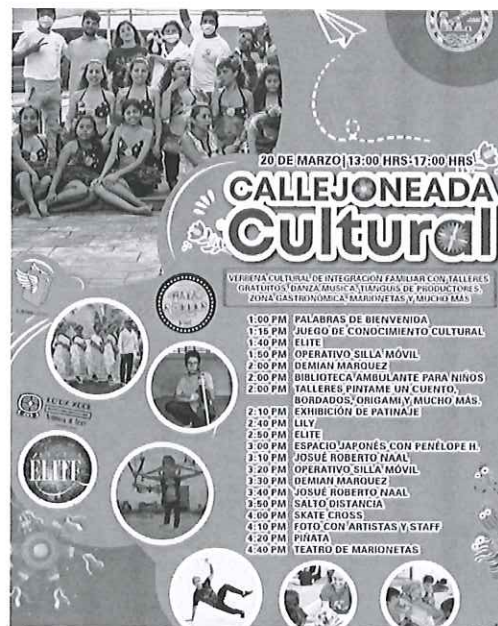



SUBDIRECCIÓN DE PUERTO AVENTURAS	
Unidad Administrativa:	Casa de Música
Línea de acción PMD:	1.IV.4 Organizar y realizar actividades sociales que generen inclusión identidad y apropiación cultural en todo el municipio
Periodo que se informa:	Del: 2 de enero al 31 de marzo del 2022.

Objetivo de Proyecto/Actividad: Debido a las características de esta asignatura y a su enfoque global, se pretende tejer redes sociales entre la comunidad de **Puerto Aventuras**; En el apoyo a la creación y desarrollo de sensibilidad para otras áreas de aprovechamiento, así mismo para crear valores y minimizar la violencia; a través de 5 talleres de iniciación musical de lunes a viernes.

Descripción del Proyecto /Actividad: Clases de talleres presenciales, bajo las normativas de sanidad del COVID- 19 Los Horarios de las clases son los Días Lunes, Martes miércoles y Jueves de 13:00 a 18:00 Hrs. Dichas actividades se llevaran a cabo con el apoyo de los siguientes Talleres: **Canto, Piano, Guitarra, Batería, Canto con Guitarra.**

- 1.- Asistencia a clases, aprovechamiento, tutorías y conciertos con actitud de interés y participación.
- 2.- Observación sistemática y continua de la participación del alumnado en línea.
- 3.- se les proporcionara material escrito Partituras, Grabaciones, en físico.
- 4.- Se retomara el aprovechamiento en línea del semestre pasado al inicio de clases para las próximas presentaciones.

Actividades Realizadas y Resultados Obtenidos:

Este apartado deberá contar con los siguientes elementos mínimos:

- De contar con población atendida presentar totales y segregado por rangos de edad aplicables.
- Indicar Lugar de las actividades realizadas. Casa de Música de Puerto Aventuras.
- Indicar Fecha de las actividades realizadas.
- Actividades y resultados.
META DE HORAS SEMANALES CUMPLIDA.ACTUALMENTE SE IMPARTEN 40 HORAS DE TALLERES A LA SEMANA
- **ACTUALMENTE CONTAMOS CON UNA MATRICULA DE 54 ALUMNOS ENTE ELLOS 18 ALUMNOS ENTRE 30 Y 50 % EN MENSUALIDADES.**



Ejemplo de tabla para población atendida:

Población Atendida *Actividad/Colonia/Fecha*												
(Actividad/colonia/fecha/etc)	0 – 5 años		6 -11 años		12 – 17 años		18 – 29 años		30 – 59 años		60 en adelante	
	Mujer	Hombre	Mujer	Hombre	Mujer	Hombre	Mujer	Hombre	Mujer	Hombre	Mujer	Hombre
Actividad Presencial Sub dirección IMCAS “Casa de Música Puerto Aventuras”			09	11	10	15	03	05			1	
Total												54

Nombre de la Actividad	Lugar	Fecha	Población Beneficiada
Presentación musical banda Black Diamon	Tianguis San Valentín Alcaldía Puerto Aventuras	31 de enero.	Asistencia aproximada de 80 habitantes
Aniversario de tianguis san Valentín	Tianguis San Valentín Alcaldía Puerto Aventuras	12 febrero	100 habitantes
Bodas Colectivas Puerto Aventuras	Complejo Puerto aventuras	14 de febrero	Asistencia aproximada de 800 habitantes
Labores patrios y honores a la bandera	Complejo Puerto aventuras	25 de Febrero	Asistencia aproximada 100 habitantes
Cine en tu colonia	Domo de usos múltiples de Alcaldía Puerto Aventuras	10 Marzo 2022	Asistencia aproximada de 100 habitantes
Semillas de Armonía	Escuela secundaria José tzuc esparza Alcaldía de Puerto Aventuras	17 de Marzo	Asistencia aproximada de 400 alumnos
Semillas de Armonía	Escuela esparza Telesecundaria Alcaldía de Puerto Aventuras	31 de Marzo	Asistencia aproximada de 210 alumnos



Evidencias:





SUBDIRECCIÓN OPERATIVA	
Unidad Administrativa:	Coordinación de servicios generales
Línea de acción PMD:	5.- Impulsar el desarrollo creativo, cultural y artístico destinado a los niños, niñas, jóvenes, adultos mediante actividades académico-culturales.
Fecha de Elaboración	1 de enero 31 de marzo de 2022

Objetivo de Proyecto/Actividad:

El propósito del Mantenimiento preventivo es prever las fallas manteniendo los sistemas de infraestructura, equipos e instalaciones productivas a base de una programación, por lo tanto el mantenimiento correctivo consiste en corregir una falla identificada en un componente específico de un equipo o instalación marcado en el momento, por lo que no hay necesidad de una **planificación compleja y oportuna.**

Descripción del Proyecto /Actividad:

Realizar el mantenimiento preventivo y correctivo planificado por medio de una programación establecida, en la cual este tipo de mantenimiento es inspeccionar los equipos y detectar las fallas en su fase inicial, y corregirlas en el momento oportuno.

Actividades Realizadas y Resultados Obtenidos:

Se da cumplimiento en tiempo y forma al mantenimiento preventivo calendarizado de igual forma el mantenimiento correctivo no programado en las distintas áreas del Instituto Municipal de la Cultura y las Artes de Solidaridad.

Mantenimiento Preventivo programado en el mes de enero a marzo de 2022:

- Se pinta de color verde la parte de atrás de los salones 1, 2, 3, 4 y todos los registros del Centro Cultural Playa del Carmen, esto es para hacerlos visibles y marcar las áreas verdes.
- Se lleva a cabo sanitización de todas las áreas de IMCAS, esto es como protocolo de prevención contra el Covid-19
- Se le da mantenimiento general a las áreas verdes por medio de podado y limpieza en todas las instalaciones del Centro Cultural Playa del Carmen, Teatro de la Ciudad, Centro Cultural Bellavista y la Casa de la Música en Puerto Aventuras.
- Se inicia con los mantenimientos preventivos de la mayoría de los equipos de aire acondicionado instalados en las distintas áreas de IMCAS.
- Se realiza impermeabilización del techo de las oficinas del Coordinación de Culturas Populares de IMCAS.

Mantenimiento Correctivo no programado en el mes de enero a marzo de 2022.

- Se realiza reparación de varios desperfectos en los baños del Centro Cultural Playa del Carmen.
- Se realiza reparación y cambio de lugar de sistema eléctrico y conectores en el área de Finanzas del Centro Cultural Playa del Carmen



- Se realiza levantamiento y retiro de basura generada por el podado de las áreas verdes del Centro Cultural Playa del Carmen y Teatro de la Ciudad.
- Se realiza reparación de varios equipos de aire acondicionado en distintas áreas del Centro Cultural Playa del Carmen y Teatro de la Ciudad.
- Se realiza reaparición y cambio de cerraduras de las puertas de subestación y los cuartos de máquinas en las instalaciones del Teatro de la Ciudad.

EVIDENCIAS:



[Handwritten signature]

[Handwritten signature]



COMUNICACIÓN SOCIAL	
Unidad Administrativa:	Entrevistas a artistas locales
Línea de acción PMD:	1.IV.5. Impulsar el desarrollo creativo, cultural y artístico destinado a los niños, niñas, jóvenes, adultos mediante actividades académico
Periodo que se informa:	Enero – marzo 2022

Resultados:

Durante este trimestre se realizaron 3 entrevistas a diferentes artistas locales los cuales nos acompañaron en el foro para la presentación de su disciplina artística.

Objetivo:

Promover y difundir el desarrollo cultural a los artistas locales

Población objetivo: Niños, adolescentes y adultos

Descripción de la actividad: Entrevista a artistas locales, grabación de entrevista y de su actividad, y el por quien o cual fue la razón por la que decidieron empezar con su carrera artística.





COMUNICACIÓN SOCIAL	
Unidad Administrativa:	Difusiones
Línea de acción PMD:	1.IV.5. Impulsar el desarrollo creativo, cultural y artístico destinado a los niños, niñas, jóvenes, adultos mediante actividades académico
Periodo que se informa:	Enero – Marzo 2022

Resultados:

Durante este trimestre se realizaron 45 difusiones en la página de facebook del Instituto Municipal de la Cultura y las Artes de Solidaridad

Objetivo:

Promover y difundir el desarrollo cultural por medio de los eventos y talleres que organiza el Instituto Municipal de la Cultura y las Artes de Solidaridad.

Población objetivo: Niños, adolescentes y adultos

Descripción de la actividad: publicidad de post, diseños, videos para invitación de eventos y talleres en sus diferentes áreas culturales, y difusiones de las coberturas fotográficas en los mismos eventos.

Necesidades de transporte: gasolina

Soporte gráfico:



[Handwritten signature]

ELABORÓ
LIC. BENITO ENRIQUE CORTINAS ROJAS
COORDINADOR TÉCNICO



[Handwritten signature]

AUTORIZO
C. JORGE LUIS BORROTO ALFONSO
DIRECTOR GENERAL DEL IMCAS